

# 合葬墓 虹の丘

## 申込のご案内

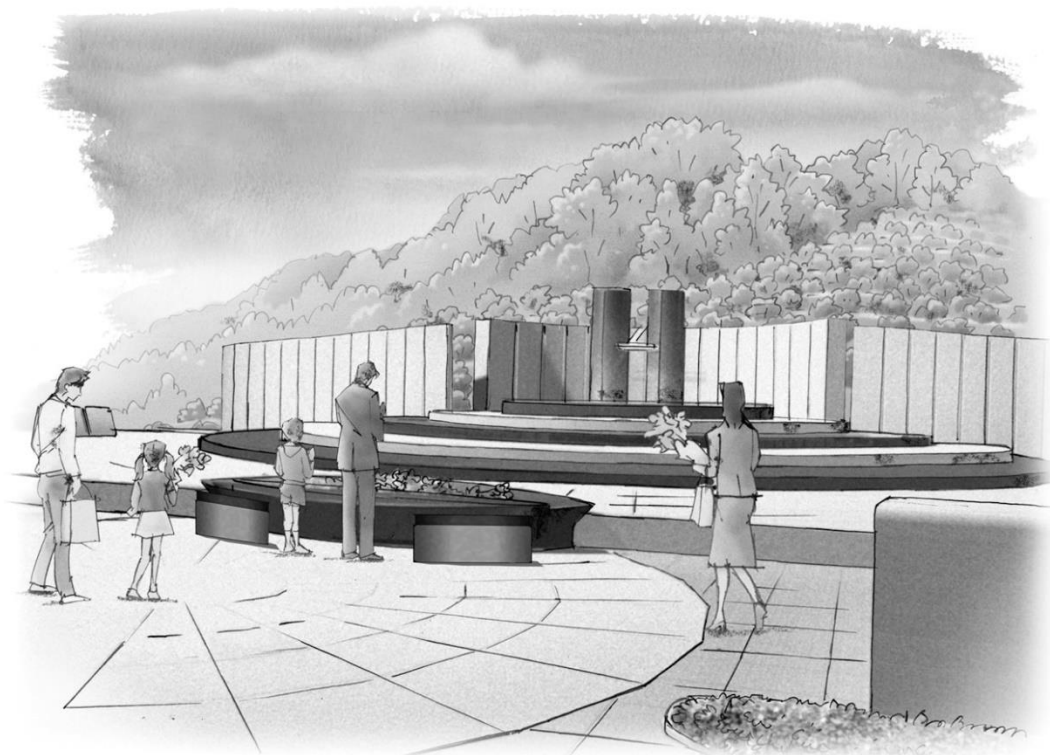

守口市・門真市・大東市・四條畷市

**飯盛霊園組合**

TEL 0743-78-1195 FAX 0743-78-1196

<https://www.iimoreienkumiai.shijonawate.osaka.jp>

令和4年1月 改訂

## 目 次

---

施設の概要	2
使用区分、申請者の資格について	3
使用料、申込区分について	3
申込方法、必要書類について	4
埋蔵について	4
墓参について	4
合葬について	5
個別安置について	5
記名について	6
申請書の記入方法について	7
納入通知書について	8
合葬墓「虹の丘」使用許可書について	8
申請から埋蔵までの手続きについて	9
Q & A	10
ご使用のきまり	11
個人情報の保護取扱いについて	12
埋蔵者の照会について	12
遺骨の改葬について	12
案内図	13

## 施設の概要

名 称	合葬墓「虹の丘」						
所 在 地	四條畷市下田原 4 4 8 番地 飯盛霊園内						
供 用 開 始	平成19年4月10日						
敷 地 面 積	904.5㎡						
構 造	鉄筋コンクリート造						
規 模	<table> <tr> <td>合 葬</td> <td>約10,000体</td> </tr> <tr> <td>個別安置</td> <td>5,682体</td> </tr> <tr> <td>記 名</td> <td>5,180件</td> </tr> </table>	合 葬	約10,000体	個別安置	5,682体	記 名	5,180件
合 葬	約10,000体						
個別安置	5,682体						
記 名	5,180件						



## 使用区分について

合葬	<ul style="list-style-type: none"> <li>■ 骨つば等の容器から出して埋蔵します。</li> </ul>
合葬+個別安置 (個別安置後合葬)	<ul style="list-style-type: none"> <li>■ 10年間骨つば等に入れた状態で安置し、期間経過後は組合にて合葬します。 (18cm四方以内の骨つば等に納めてください。納まらない分は先に合葬します。)</li> </ul>
	<ul style="list-style-type: none"> <li>■ 指定した2人を上下に並べて安置することが可能です。 (2人とも隣接希望、同時申請、同時入金が必要です。)</li> </ul>
	<ul style="list-style-type: none"> <li>■ 安置期間の延長は10年単位で可能です。</li> </ul>
	<ul style="list-style-type: none"> <li>■ 安置位置の指定、開示はできません。(安置位置は入金順に決定されます。)</li> </ul>
記名	<ul style="list-style-type: none"> <li>■ 御影石の記名板に「氏名、生年月日(西暦)、没年月日(西暦)」を刻字します。 (字体・文字割付等の指定はできません。)</li> </ul>
	<ul style="list-style-type: none"> <li>■ 刻字範囲は、縦45mm 横120mmです。</li> </ul>
	<ul style="list-style-type: none"> <li>■ 指定した2人を上下に並べて記名することが可能です。 (2人とも隣接希望、同時申請、同時入金が必要です。)</li> </ul>
	<ul style="list-style-type: none"> <li>■ 家名等を選択することも可能です。</li> </ul>
	<ul style="list-style-type: none"> <li>■ 刻字位置の指定、開示はできません。(刻字位置は入金順に決定されます。)</li> </ul>

※各使用区分については5～6ページを参照ください。

## 申請者の資格について

申請者の資格1	(1)守口市・門真市・大東市・四條畷市に住所を有する方
	(2)飯盛霊園の墓所使用者
	(3)死亡時に関係市の市民であった埋蔵予定者(故人)の遺骨所持者
申請者の資格2	資格1以外

## 使用料について

使用区分	使用料(税込)	
	資格1	資格2
合葬	50,920円	50,920円
個別安置(10年間)	50,920円	76,380円
記名	101,850円	152,770円

※合葬は必須です。(記名のみ、個別安置のみでの申込はできません。)

## 申込区分について

### ■生前予約申込

申請者本人を将来埋蔵するための申込です。

### ■遺骨所持申込

既に所持している遺骨を埋蔵するための申込です。(自宅で保管、他の墓地祭祀等)

## 申込方法、必要書類について

このパンフレットに同封の申請書に、次の必要書類を添えて、郵送又は持参によりお申込ください。(申込と使用料の納入は同時にできません。)

### (1)生前予約申込

- 住民票の写し、運転免許証、健康保険証(手書住所不可)のコピーいずれか1点  
(現住所や生年月日を確認することのできる、公的機関発行の書類)

### (2)遺骨所持申込

- 住民票の写し、運転免許証、健康保険証(手書住所不可)のコピーいずれか1点
- 所持されている遺骨の火葬許可証(又は埋蔵証明書、改葬許可証等)のコピー

- 生前予約をされる場合は、ご自身の死後、埋蔵手続きを依頼する方に、使用許可書のコピーを渡すなどし、遺骨を確実に持参していただくようにしておいてください。
- 飯盛霊園の墓所を返還して、虹の丘を申込みされる方につきましては、組合事務所へお問い合わせください。
- 遺骨の改葬(他の墓所等から虹の丘へ改葬する場合)の申請につきましても、1体について1件の申込となります。※改葬手続きについては12ページをご参照ください。

## 埋蔵について

- 使用許可後は、いつでも埋蔵手続きをしていただけますが、お預かりした遺骨は、埋蔵日まで組合事務所で保管いたします。
- 埋蔵日は毎週水曜日です。(水曜日が祝日、年末年始等の場合は変更となります)。
- 埋蔵日当日に手続きされた場合は、翌週の埋蔵となります。
- 虹の丘への埋蔵は組合職員が行います(埋蔵への立会いはできません)。
- 組合職員以外の方は、埋蔵室に立ち入ることはできません。
- 許可後に埋蔵予定者を変更することはできません。
- 埋蔵された遺骨は原則として、返還いたしません。
- 申込と同時に埋蔵はできません。埋蔵までの流れは9ページでご確認ください。

## 墓参について

- モニュメント正面の献花台で献花してお参りいただけます。
- 線香を使用される場合は、献花台前面の香炉台をご利用いただけます。
- 献花台にローソク立は設置しておりませんので、献花台でのご使用はご遠慮ください。  
(墓参の際にご希望される場合は、各自で台等をご持参いただき、お帰りの際は必ずお持ち帰りください。)
- 供物やコップ類を放置されますと、カラスや野生動物が食い荒らし、周辺を汚したりすることになりますので、お花以外のものは必ず持ち帰ってください。
- モニュメントゾーンの下部が埋蔵室になっておりますので、立ち入らないでください。
- 埋蔵室の内部へ入って、お参りすることはできません。
- 遺骨を一時取り出すことはできません。

## 合葬について

虹の丘 1 階部分の西側に合葬室があります。骨つぼから遺骨を取り出して直接埋蔵します。合葬後に遺骨を取り出すことはできません。

### 合葬室

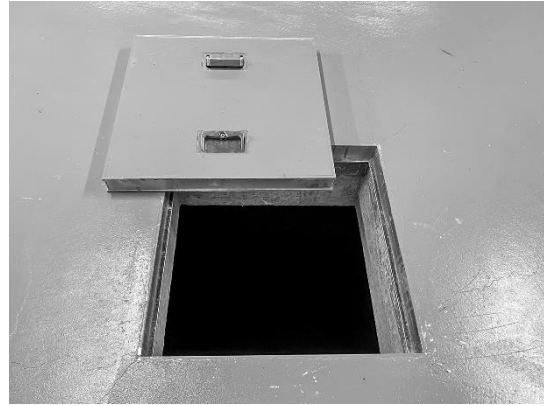
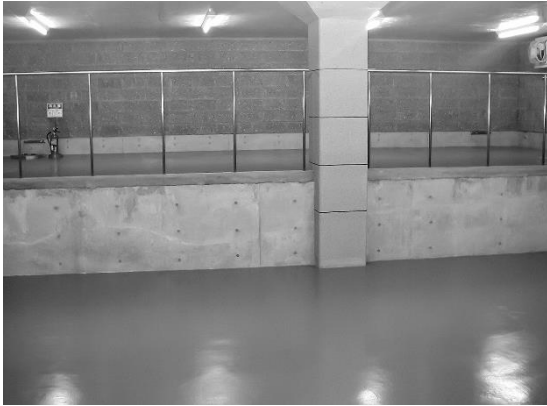

※合葬施設内への立ち入りはできません。

## 個別安置について

虹の丘 1 階部分の東側に個別安置の棚があります。この棚に遺骨を骨つぼの状態です 10 年間安置します。骨つぼの大きさは 18cm 四方までです。分骨された小さい骨つぼがある場合は合わせて安置できます。個別安置期間満了後は合葬室へ直接埋蔵します。

安置期間満了の通知は行っておりませんのでご了承ください。

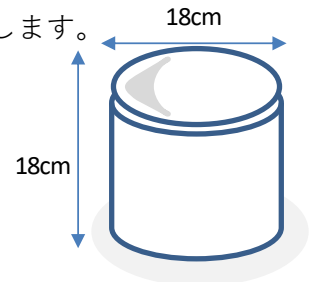

### ■個別安置期間

- (1) 生前予約申込の場合……死亡の日から 10 年間
  - (2) 遺骨所持申込の場合……使用許可の日から 10 年間
- ・ 安置期間は 10 年毎に延長可能ですが、期間満了までに申請いただく必要があります。
  - ・ 延長の申請がない場合は、安置期間の満了後、組合にて合葬します。

### ■個別安置の隣接

- ・ 指定した 2 人の遺骨を上下に並べて安置できます。(安置位置の指定はできません)
- ・ 2 人とも隣接希望、同時申請、同時入金が必要です。
- ・ 3 人以上の複数名で安置を申込される場合はご相談ください。

### 個別安置棚



※個別安置施設内への立ち入りはできません。

## 記名について

虹の丘モニュメント周辺には記名板が設置されています。個人名か家名いずれかを選択できます。記名位置は入金順に決定されます。

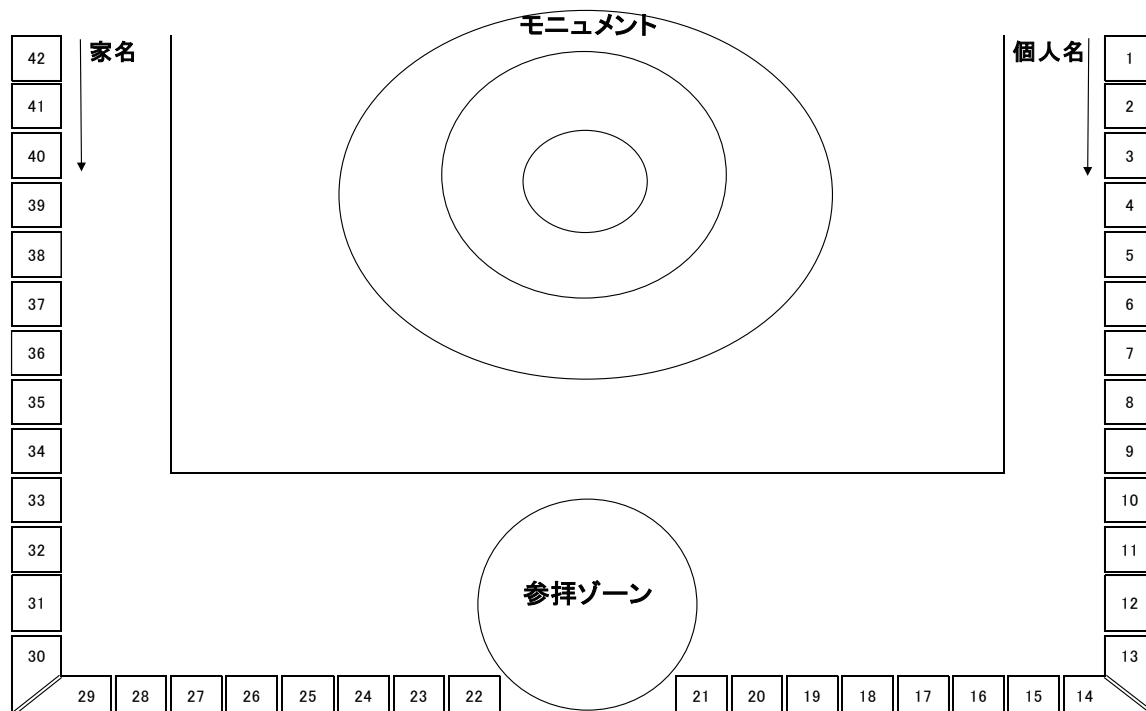

### ■刻字内容

- (1)個人名：「故人の姓名、出生年月日及び死亡年月日」
- (2)家名：「家名のみ」又は「家名及び市町村名」
- ・埋蔵手続き後に記名板への刻字を行います。
- ・ご生前の方はスペースの確保をさせていただきます。



### ■記名の隣接

- ・指定した2人の氏名を上下に並べて刻字できます。(刻字位置の指定はできません。)
- ・2人とも隣接希望、同時申請、同時入金が必要です。
- ・3人以上の複数名で記名を申込される場合はご相談ください。
- ・個人名と家名の隣接はできません。(上図参照)

【記名イメージ】(大きさ：縦 45mm × 横 120mm)

個人名

家名

家名及び市町村名





申請書の記入方法について

1.生前予約申込は申請者自身を将来埋蔵する為のものです。

2.遺骨所持申込の方のみ、埋蔵予定者をご記入ください。

1～4の中から申込する区分を1つだけ選び○で囲んでください。個別安置、記名については、隣接希望のいずれかの□にチェックしてください。

隣接希望の「する」にチェックされた場合に記入してください。同時に申込された2人を上下に並べて安置、記名することができます。○埋蔵予定者の並ぶ順番を指定 ○並ぶ相手の氏名を記入

墓参者に対しての「埋蔵者照会」の停止を希望される方のみ、○印を記入してください。

※停止された場合、その方が虹の丘へ埋蔵されていることを墓参者へお伝えできませんのでご注意ください。

合葬墓「虹の丘」使用許可申請書				令和 3 年 8 月 1 日申込	
飯盛霊園組合 管理者 へ					
住所	〒 575-0012 四條畷市大字下田原448番地				
(フリガナ) 氏名	イモリ タロウ	電話番号	0743-78-1195		
氏名	飯盛 太郎				
生年月日	明治・大正 <b>昭和</b> ・平成・令和		40	4	1
申請者 申請者の資格 (該当番号に○)	1	(1) 守口市・門真市・大東市・四條畷市 の市民			
	2	(2) 飯盛霊園の墓所使用者 墓所番号 ( 区 列 号 )			
	3	(3) 死亡時に関係市の市民であった埋蔵予定者の遺骨所持者			
申込区分 (該当番号に○)	1	生前予約申込 (申請者本人を将来埋蔵する申込)		2	遺骨所持申込
■ 申込区分 2 (遺骨所持) で申込み場合は、埋蔵予定者氏名を記入してください。					
埋蔵予定者 (フリガナ) 氏名	イモリ イチロウ 飯盛 一郎		申請者との続柄	父	
■ 申込される使用区分の番号を、1つだけ○をつけ、2・3・4を選択された場合、隣接希望のいずれかに <input checked="" type="checkbox"/> してください。					
使用区分	使用料額		隣接希望 (2人上下)	説 明	
	申請者の資格1	申請者の資格2			
1 合葬	50,920円	50,920円	できません	埋蔵室に直接お骨だけを合葬します。(合葬すると、お骨を取り出すことはできません。)	
2 合葬 + 個別安置	101,840円	127,300円	<input type="checkbox"/> する <input type="checkbox"/> しない	お骨を骨つばに入れたまま、安置棚に10年間安置した後で、埋蔵室に直接お骨だけを合葬します。(安置した後で、骨つばとは面会することはできません。)	
3 合葬 + 記名	152,770円	203,690円	<input checked="" type="checkbox"/> する <input type="checkbox"/> しない	埋蔵室に直接お骨だけを合葬します。石の板に埋蔵する人の氏名と生年月日と死亡年月日、又は家名等を刻字します。	
4 合葬 + 個別安置 + 記名	203,690円	280,070円	<input type="checkbox"/> する <input type="checkbox"/> しない	お骨を骨つばに入れたまま、安置棚に10年間安置した後で、埋蔵室に直接お骨だけを合葬します。石の板に埋蔵する人の氏名と生年月日と死亡年月日、又は家名等を刻字します。	
■ 2・3・4 で隣接希望の「 <input checked="" type="checkbox"/> する」にチェックされた場合、2人上下並んだ安置・記名ができます。並ぶ順番と相手の氏名を記入してください。					
並ぶ順番 (上下に並びます)	埋蔵予定者を	上	並ぶ相手の氏名	(フリガナ) 氏名	イモリ ヨシコ 飯盛 良子
■ 3 または 4 で家名等での刻字を希望される場合は、その家名及び市町村名 (任意) を記入してください。					
刻字する家名	家	家名以外に、特に市町村名の刻字を希望される場合は、その市町村名			
■ 情報照会 ( ) 来園者に対して、埋蔵者などの情報照会が不要な場合は、左のカッコに○印を記入してください。					
■ 重要事項の確認 記名・安置位置は、入金順に決定されます。左記事項を確認しました。 隣接希望は新規申込のみとなり、後で追加変更では、申請できません。 隣接希望の条件は、2人とも隣接希望、2人同時申請、2人同時入金です。 申請者署名 飯盛 太郎					
上記申請を許可する。 決 裁 欄					
受付番号	第 号	起案	和 年 月 日	決 裁	令和 年 月 日
課長	課長補佐	係長	主査	受付	許可年月日 令和 年 月 日
				許可番号	第 号
処理欄	電算入力	隣接入力	停止入力	外 字	登 証
		固定番号	入金確認	使用許可書発行	
		NO.	/ 意	/ 手続・〒	

使用区分 3、4 を選んだ方のうち、個人の氏名でなく「家名」での刻字を希望される方のみご記入ください。



## 納入通知書について

合葬墓「虹の丘」使用許可申請書を提出し、書類審査が完了しましたら納入通知書を送付致します。

納入期限までに指定の金融機関又は組合窓口にてご入金ください。

記名又は個別安置がある方で、2人の隣接希望をされている場合は、2人分を同時入金してください。

## 納入通知書サンプル

飯盛霊園組合 霊園事業特別会計 納入通知書兼領収証書 (納入者用)  〒 575-0012 四條畷市 下田原 4 4 8 番地  飯盛 太郎 様  		飯盛霊園組合 霊園事業特別会計 領収通知書 (金融機関用)  No. 5541  飯盛 太郎 様納  (税込)	飯盛霊園組合 霊園事業特別会計 納入済通知書 (組合用)  No. 5541  飯盛 太郎 様  (税込)																								
(税込) <table border="1"> <tr> <td>金額</td> <td>¥152,770</td> <td>令和3年度歳入</td> <td>虹の丘使用料</td> </tr> <tr> <td colspan="4">                     款:使用料及手数料 項:使用料 目:霊園使用料 節:霊地使用料 細節:虹の丘使用料                      納入期限 令和3年9月30日 虹記 受付No. 5541 調定番号 202                      上記使用料を納入されますと、合葬墓「虹の丘」使用許可書を交付します。                 </td> </tr> </table>		金額	¥152,770	令和3年度歳入	虹の丘使用料	款:使用料及手数料 項:使用料 目:霊園使用料 節:霊地使用料 細節:虹の丘使用料 納入期限 令和3年9月30日 虹記 受付No. 5541 調定番号 202 上記使用料を納入されますと、合葬墓「虹の丘」使用許可書を交付します。				<table border="1"> <tr> <td>令和3年度歳入</td> <td>虹の丘使用料(虹記)</td> </tr> <tr> <td>調定番号</td> <td>202</td> </tr> <tr> <td>金額</td> <td>¥152,770</td> </tr> <tr> <td>納入期限</td> <td>令和3年9月30日</td> </tr> </table>	令和3年度歳入	虹の丘使用料(虹記)	調定番号	202	金額	¥152,770	納入期限	令和3年9月30日	<table border="1"> <tr> <td>令和3年度歳入</td> <td>虹の丘使用料(虹記)</td> </tr> <tr> <td>調定番号</td> <td>202</td> </tr> <tr> <td>金額</td> <td>¥152,770</td> </tr> <tr> <td>納入期限</td> <td>令和3年9月30日</td> </tr> </table>	令和3年度歳入	虹の丘使用料(虹記)	調定番号	202	金額	¥152,770	納入期限	令和3年9月30日
金額	¥152,770	令和3年度歳入	虹の丘使用料																								
款:使用料及手数料 項:使用料 目:霊園使用料 節:霊地使用料 細節:虹の丘使用料 納入期限 令和3年9月30日 虹記 受付No. 5541 調定番号 202 上記使用料を納入されますと、合葬墓「虹の丘」使用許可書を交付します。																											
令和3年度歳入	虹の丘使用料(虹記)																										
調定番号	202																										
金額	¥152,770																										
納入期限	令和3年9月30日																										
令和3年度歳入	虹の丘使用料(虹記)																										
調定番号	202																										
金額	¥152,770																										
納入期限	令和3年9月30日																										
取扱金融機関(本支店) りそな銀行 三井UFJ銀行 三井住友銀行 関西みらい銀行 大阪東部農業協同組合  上記のとおり納めて下さい 上記金額領収しました 飯盛霊園組合 飯盛霊園組合 管理者 会計管理者  575-0012 大阪府四條畷市大字下田原448番地 0743-78-1195		公金収納取りまとめ金融機関 りそな銀行 四條畷支店  領収日付印  ※ 取扱金融機関の方へ この納入通知書による納付の手数料は不要です。 取扱処理は取りまとめ金融機関にてご確認ください。	領収日付印																								

## 合葬墓「虹の丘」使用許可書について

入金確認後、使用許可した証として合葬墓「虹の丘」使用許可書が交付されます。埋蔵手続きの際にご提示をお願いします。

## 使用許可書サンプル

合葬墓「虹の丘」使用許可書	
非可番号	新 5126 円
使用許可年月日	令和3年9月1日
使用所在地	四條畷市 下田原 4 4 8 番地
使用者氏名	飯盛 太郎
生年月日	昭和40年4月1日
申込区分	霊骨河持
使用区分	合葬 記名
使用料	虹の丘 50,920 円 令和3年9月1日 領収
	個別安置
	記名 101,850 円 記名年度 令和3年9月1日 領収
合計	152,770 円
隣接安置、記名	-----
強署名定者氏名	飯盛 一郎
令和3年9月1日 上記のとおり虹の丘の使用を許可したこと証として本書を交付します。 飯盛 霊園 組合 管理者 四條畷市長 東 修平	
575-0012 四條畷市 下田原 4 4 8 番地  飯盛 太郎 様	

## 裏面

使用についてのご案内

手続きについて

- 虹の丘に、ご遺骨(骨灰)を埋蔵又は改葬しようとする場合は、この許可書に火葬許可証(火葬執行済証 明票)又は改葬許可証等を添えて、合葬墓「虹の丘」埋蔵申請書を提出してください。
- 虹の丘の使用について告知、変更等を行う場合は、この許可書に追加使用料等を添えて、合葬墓「虹の丘」追加埋葬申請書(変更申請書)を提出してください。埋蔵決定を要するものではありません。
- この許可書を転売又は汚損した場合は、合葬墓「虹の丘」使用許可書再交付申請書により再交付手続きをすることがあります。(手数料が必要です。)
- 虹の丘への遺骨の埋蔵が不要となった場合は、合葬墓「虹の丘」埋蔵許可取得再申請書によりお申し出ください。使用権から申し出を受けた場合は、納められた使用料の2分の1の返還を行うことができます。

注意事項

- 虹の丘には、埋蔵予定者としてこの許可書に記載された方の遺骨だけを埋蔵することができます。
- 虹の丘への埋蔵は組合職員が行います。組合職員以外は埋蔵案内に入ることできません。
- 埋蔵されたご遺骨は返還することができませんのでご注意ください。
- ただし、個別安置期間中に遺骨についてはお申し出のうえに返還することがあります。
- 個別安置の期間は原則として10年間です。(生前予約の場合は、死亡の日から10年以内です。)
- 安置の期間が経過したご遺骨は、隣接者にご通知することができ、骨灰から出して合葬します。ご承諾ください。ご承諾期間の延長を希望する場合は、変更の申請が必要となります。変更期間満了時申請することになります。
- 生前予約をお申込の場合は、事前に、遺骨納骨者を含めて手続料金をお支払いください。ご遺骨が返還中に埋蔵されるよう必要な措置を講じておいてください。

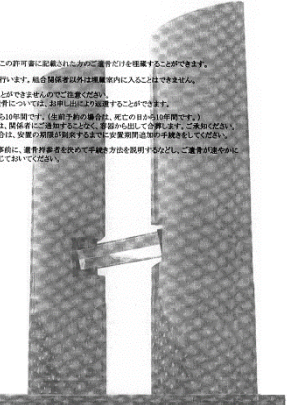

## 申請から埋蔵までの手続きについて

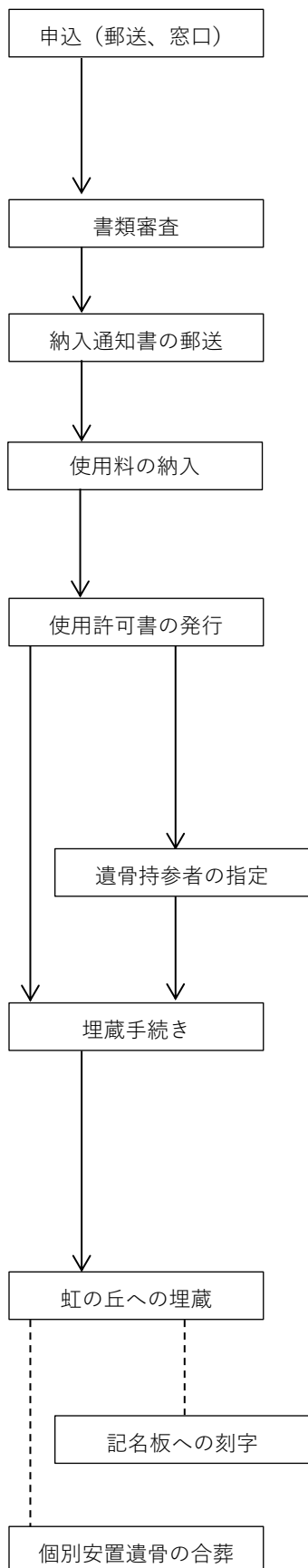

合葬墓「虹の丘」使用許可申請書に必要な事項を記入のうえ、必要書類を添えて、郵送又は窓口で申込してください。

なお、書類審査に数日間かかりますので、申込時に入金や埋蔵手続きを同時にはできません。

申請書の記入内容等について、組合職員がお問い合わせのお電話をする場合があります。

申込資格や必要書類の確認が済みましたら、納入通知書を郵送します。

納入通知書に記載の金融機関または組合事務所で使用料を納入してください。

（取扱金融機関）

りそな銀行、関西みらい銀行、三菱 UFJ 銀行、三井住友銀行、大阪東部農業協同組合の各本支店（令和 4 年 1 月現在）

入金確認後、使用許可した証として「合葬墓「虹の丘」使用許可書」を郵送します。（お支払から約 3 週間後）

※組合事務所で納入する場合は、その場で使用許可書をお渡しします。

※隣接の希望をされている場合は、相手の方についての入金確認ができるまで、許可できませんのでご了承ください。

個別安置、記名を申込された方には、位置を表示しています。

生前予約申込をされた方は、ご自身の死後、埋蔵手続き（遺骨を持参）をしていただける方にお伝えし、遺骨が確実に埋蔵されるようにしておいてください。

（数人の方に、使用許可書のコピーを預けておかれる等）

なお、組合に遺骨持参者の氏名を届け出る必要はありません。

使用許可書、遺骨と火葬許可証又は改葬許可証を持参し、組合事務所で埋蔵手続きをしてください。

毎日、9 時～17 時 30 分の間、受付しております。

土曜、日曜、祝日も、受付いたします。

遺骨は、手続終了後、組合事務所でお預かりいたします。

虹の丘への遺骨の埋蔵は、埋蔵日（原則毎週水曜日）に組合が行います。

埋蔵日当日に手続きされた場合は翌週の埋蔵となります。

埋蔵作業は、組合職員が行います。

使用者及び関係者の方は埋蔵室に入ることはできません。

埋蔵時に立会いただくことはできません。

埋蔵手続き完了後、故人の氏名等を組合が刻字します。（記名申込の方のみ）

刻字は、埋蔵申請を受理した月の翌月 20 日～月末までの間を予定しています。

個別安置期間が経過した遺骨を骨つばから出して合葬します。（個別安置申込の方のみ）期間経過の通知や、合葬日等の通知はいたしません。

合葬日には、関係者の方に立会いただく必要はありません。

個別安置期間の更新（延長）を希望される場合は、安置期間が満了するまでに申請してください。

## Q & A

- Q 関係市（守口市・門真市・大東市・四條畷市）以外に在住の父が亡くなり、父を埋蔵する場合、申請者の資格はどちらになりますか。
- A 申請者が関係市にお住まいであるか、飯盛霊園の墓所使用者であれば資格1に該当します。それ以外の場合は資格2となります。
- Q 私は関係市に在住していませんが、亡くなった父が関係市に在住していました。父の埋蔵をしたいのですが、申請者の資格はどちらになりますか。
- A 資格1に該当します。火葬許可証にて住所を確認させていただきます。
- Q 身寄りのない友人が亡くなり、申込をしたいのですが、申込できますか。
- A 亡くなった方の祭祀をする方であれば、親族以外の方でも申込いただけます。組合事務所にお問い合わせください。
- Q 自分の生前予約をしていたのですが、埋蔵する者を弟に変更できますか。
- A 生前における、自分のための申込ですので、埋蔵者の変更はできません。なお、遺骨所持申込の方につきましても、申込後の埋蔵者の変更はできません。使用許可を受けた権利を、他の方（親族でも）に贈与や譲渡はできません。申込が不要となった場合は、取消の手続きをしてください。
- Q 使用許可書を紛失してしまいました。埋蔵手続き時には必ず使用許可書が必要ですか。
- A 火葬許可証等で埋蔵予定の遺骨であることが確認できれば、許可書がなくても埋蔵の届けは受付いたします。なお使用許可書は、再交付申請いただくこともできます。手数料は1,010円です。
- Q 埋蔵の際に立会いすることはできますか。
- A 立会いすることはできません。また埋蔵室内に入ることはできませんので、参拝ゾーンにてお参りしてください。
- Q 合葬だけ申込していたのですが、許可後に記名を追加申込することはできますか。
- A 可能です。個別安置についても、埋蔵前であれば追加申込いただけます。ただし、2人並べる隣接希望はできません。
- Q お寺のお坊さんに来ていただいて、お経をあげてもらっても良いでしょうか。
- A お参りの方法は制限しておりませんので、参拝ゾーンにてご自由に行なってください。
- Q 虹の丘は納骨堂とどのように違うのですか。
- A 「納骨堂」は、他人の委託を受けて、遺骨を収蔵するための施設です。例えば寺院や建物のなかで、遺骨を保管しておくような場合です。対して合葬は焼骨を土に葬ることです。個別安置は骨つばに入れた状態での保管ですが、安置期間満了後に骨つばから出され、大地に還ります。（合葬します。）

## ご使用のきまり

### (使用の制限等)

- 1 虹の丘は、焼骨の埋蔵の目的以外に使用してはならない。ただし、管理者が特に必要があると認めたときは、この限りでない。
- 2 管理者の指定する区域には、職員以外の者は、立ち入ることができない。
- 3 個別安置する遺骨の容器は、規則で定める基準に適合したものでなければならない。

### (遺骨の埋蔵)

虹の丘に遺骨を埋蔵しようとする者は、管理者の許可を受けなければならない。

### (記名板)

管理者は、記名の許可を受けた者の埋蔵申請書を受理したときは、記名板に規則で定める刻字をするものとする。

### (使用許可の取消の申出)

- 1 使用者又は当該使用者から遺骨持参者として指名される者は、虹の丘への遺骨の埋蔵が不要となった場合は、速やかにその旨を管理者に申し出るものとする。
- 2 前項の規定による申出があったときには、虹の丘を使用する権利は、消滅するものとする。

### (遺骨の返還)

虹の丘に埋蔵された遺骨は、返還しない。ただし、個別安置の遺骨について返還の申出があった場合に限り、使用許可を取り消し、遺骨を返還することができる。

### (施設の場所等の変更)

管理者は、虹の丘の管理その他の事業執行上必要があるときは、埋蔵施設の場所又は形状を変更することができる。

### (使用許可の取消し等)

- 1 管理者は、使用者が次の各号のいずれかに該当すると認めるときは、使用の許可を取り消すことができる。
  - (1) 許可を受けた目的以外に使用したとき。
  - (2) この条例の規定又はこの条例の規定に基づく指示に違反したとき。
  - (3) 許可の申請に偽りがあったとき。
  - (4) 前3号に掲げるもののほか、虹の丘の管理上支障があると認められるとき。
- 2 前項の規定により使用の許可を取り消された者は、個別安置の遺骨を、管理者の指定する期日までに引き取らなければならない。

### (遺骨の改葬)

管理者は、次の各号のいずれかに該当すると認めるときは、埋蔵された遺骨の改葬を行うことができる。

- (1) 前条第2項の規定による遺骨の引取がなされないとき。
- (2) 前号に掲げるもののほか、虹の丘の管理上必要があるとき。

### (既納の使用料の不還付)

既納の使用料は、還付しない。ただし、虹の丘に遺骨を埋蔵していない場合で、使用者が使用許可の取消しの申出をしたときは、既納の使用料の2分の1の額を還付する。

## 個人情報の保護取扱いについて

飯盛霊園組合では、墓地埋葬法に基づく墓籍を管理するために必要な個人情報を、使用者の皆様から提供いただいております。

ご提供いただきました個人情報（プライバシー）につきましては、飯盛霊園組合個人情報保護条例等により、上記の目的の範囲のみ利用し、大切に保管しております。

## 埋蔵者の照会について

霊園窓口では、墓参者に対し、使用者または故人のお名前が、当霊園の管理する墓籍簿と一致した場合、墓所の位置を回答する「情報照会業務」を実施しております。

この業務を不要とされる方は、申請書の「情報照会」欄に○印をご記入ください。

## 遺骨の改葬（他の墓所等から遺骨を移される時）について

改葬とは、墓所などに一度埋蔵した遺骨を別の墓所などに移すことをいい、「改葬許可証」が必要となります。

「改葬許可証」は、現在遺骨が納骨されている墓地のある地の市町村が発行します。手続の詳細は事前に当該市町村役場にお問い合わせください。

### （手続きの順序）

#### ①「改葬許可申請書」の入手

現在、遺骨が埋蔵されている墓地等の所在する市町村役場で「改葬許可申請書」の用紙をもらう。

※用紙は組合事務所窓口にも用意しておりますが、地域によって使用できない場合があります。

#### ②「埋蔵・収蔵証明書」の発行

現在、遺骨が埋蔵されている墓地等の管理者に申し出て、「埋蔵・収蔵証明書」を発行してもらう。（改葬許可申請書に埋蔵の証明欄がある場合もあります。）

#### ③改葬許可の申請

現在、遺骨が埋蔵されている墓地等の所在する市町村役場で「改葬許可」の申請をして、「改葬許可証」の交付を受けてください。

申請の際、②の「埋蔵・収蔵証明書」と当霊園の「墓所使用許可書」を提出してください。

（遺骨の改葬先を確認するために、使用許可書の提示を求められます。市町村によっては、受入証明書が必要な場合もありますので、この場合は組合事務所にお問い合わせください。）

#### ④遺骨の引き取り

遺骨が埋蔵されている墓地等の管理者に「改葬許可証」を提示して、遺骨を引き取ってください。

（注意）土葬していた遺骨を改葬し当霊園に埋蔵する場合は、火葬する必要があります。

#### ⑤遺骨の埋蔵

飯盛霊園の窓口で納骨の手続きをしてください。

案内図

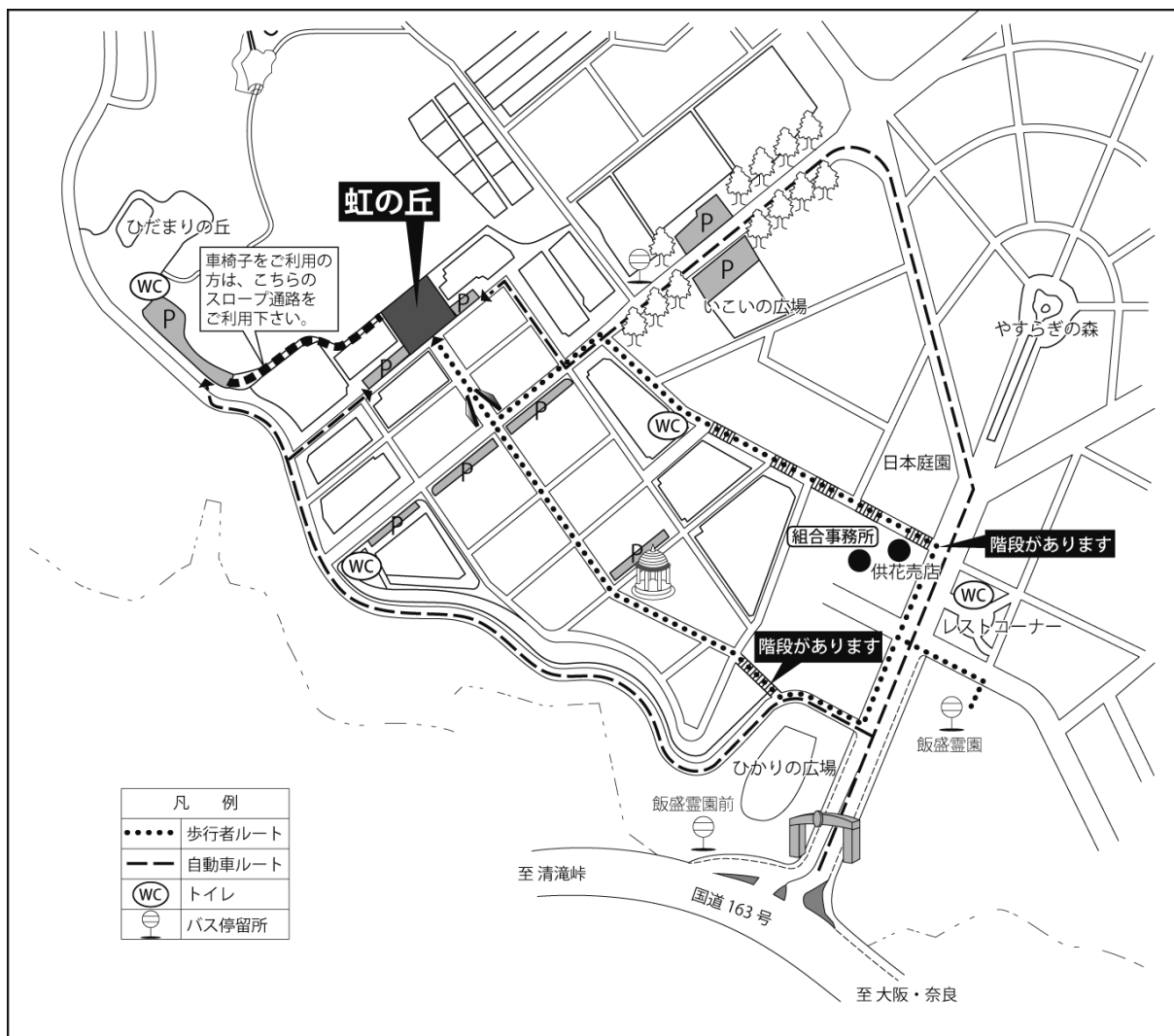

組合事務所から「虹の丘」まで 徒歩 約6分(約400m)  
 車 約1分